

PROGRAMMA ELETTORALE 2020/2025

LISTA

SCELGO TORTORA

CON

FILIPPO MATELLICANI
SINDACO



OBIETTIVI PROGRAMMATICI

Carissimi Concittadini,

Vogliamo proseguire un lavoro fatto di impegno quotidiano, competenza e passione con l'obiettivo di garantire a Tortora una nuova stagione di confronto e di buona amministrazione.

L'obiettivo è, ancora una volta, quello di proiettare la nostra città oltre i confini locali, in modo da valorizzare le enormi potenzialità all'interno di un circuito virtuoso di sviluppo sostenibile, di crescita economica, identitaria, turistica, sociale e occupazionale. Un mosaico da mettere insieme pezzo per pezzo attraverso una visione territoriale complessiva rappresentata dall'idea di città.

Il nostro programma elettorale conferma, in molti punti, i propositi ed i contenuti dell'attività amministrativa appena conclusa, e si propone, nello stesso tempo, come la sua naturale prosecuzione, ossia impostare un lavoro programmatico che con innovazione, impegno e concretezza possa raggiungere obiettivi utili a tutta la comunità.

Un progetto politico e amministrativo che risulta arricchito di nuovi contenuti e nuove competenze, che garantisca anche un nuovo ciclo politico, che metta insieme la competenza dell'esperienza e l'entusiasmo del rinnovamento.

Con un programma ambizioso e tante nuove idee e nuovi obiettivi, frutto della collaborazione di tutte le componenti presenti all'interno ed attorno alla rinnovata compagine politica, che il 20 e 21 settembre, chiediamo i necessari consensi per governare Tortora.

IL CANDIDATO A SINDACO

Dott. Filippo Matellicani

POLITICA FINANZIARIA (BILANCIO E TRIBUTI)

La politica finanziaria attuata negli ultimi dieci anni dall' Amministrazione comunale, in un quadro generale di forte crisi economica - finanziaria, ha salvaguardato il Bilancio comunale, quindi i conti pubblici dei cittadini tortoresi, garantendo stabilità ed equilibrio, senza incrementare il carico tributario per i contribuenti.

Un Bilancio che evidenzia come i conti sono in equilibrio, nonostante, quelle dinamiche finanziarie che incidono negativamente e che oramai paralizzano la capacità di spesa degli Enti. Infatti, gran parte delle risorse finanziarie del comune sono destinate, nel rispetto dei rigorosi principi contabili, ad incrementare gli accantonamenti "prudenziali e cautelativi", in particolare, il "Fondo per i crediti di dubbia e difficile esazione" (un accantonamento che assorbe per il 2019 un avanzo di ben € 3.688.500,00). Le ristrettezze finanziarie dell'ente dipendono anche dall'oramai inesistenza assoluta dei trasferimenti statali, infatti, l'ente non riceve trasferimenti a titolo di Fondo di solidarietà comunale che, dunque, risulta negativo. Addirittura il comune di Tortora risulta tra i circa 500 comuni in tutt'Italia che deve lasciare nelle casse statali una parte cospicua delle proprie entrate IMU, una somma che per il 2020 si attesta ad € 380.149,56.

Nonostante tutte le questioni tecnico - contabili che, riducono la capacità di spesa dell'Ente, è stato garantito un risultato positivo per quanto riguarda tutti gli indicatori finanziari; segni finanziari positivi, che evidenziano stabilità ed equilibrio nei conti.

Dunque, gli indicatori, i parametri ed i saldi economici finanziari di fine periodo sono tutti di segno positivo ma questo ha significato tanti sacrifici economici ed amministrativi ed un forte impegno quotidiano, volto a far rinunce di spesa per far quadrare i conti senza però penalizzare ulteriormente i servizi ai cittadini.

Il primo risultato positivo per le finanze comunale ovvero per i conti pubblici in generale è il raggiungimento degli obiettivi del Pareggio finanziario, e dei nuovi equilibri finanziari, che hanno sostituito il precedente patto di stabilità, che presentano saldi positivi.

Altro importante indicatore per le finanze dell'ente è rappresentato dai risultati di amministrazione 2015 -2019, anch'essi di segno positivo.

Ci impegneremo affinché la drastica riduzione dei trasferimenti erariali verificatesi in questi anni non si trasformi in un aumento consequenziale e diretto delle imposte locali, contenute in questi anni al minimo (aliquote IMU al minimo, azzeramento della TASI, riduzione progressiva della TARI, agevolazioni ed esenzioni per i soggetti e le famiglie in condizioni di disagio sociale ed economico), anzi continueremo a ricercare, con esperienza e competenza, maggiore efficienza nella gestione dei servizi, tagli alla spesa corrente improduttiva, maggiore efficacia nella riscossione tributaria, lotta all'evasione tributaria e ricorso a entrate derivanti dall'efficiente gestione del patrimonio comunale, come ad esempio, della risorsa boschiva, per la quale l'amministrazione comunale ha già predisposto e approvato il "Piano di Assestamento Boschivo", oggi all'esame degli Enti sovracomunali, che potrà garantire cospicue e continue risorse finanziarie aggiuntive, assicurando così la necessaria manutenzione del patrimonio stesso e preservandone bellezza, qualità e rigenerazione.

Continueremo a garantire e a rendere strutturali, le agevolazioni tributarie introdotte nel corso di questi anni, per imprese e famiglie, in difficoltà economica e sociale:

- riduzione della parte variabile della Tari, da un minimo del 15% a un massimo del 25%, per tutte quelle attività economiche obbligate a chiudere i battenti nel periodo dell'emergenza sanitaria Covid 19;
- introduzione del "bonus sociale" Tari per i soggetti in condizioni di disagio economico-sociale, mantenendo comunque la possibilità di optare per le agevolazioni già previste per i nuclei familiari con invalidi civili, portatori di handicap, vedovi/vedove, famiglie numerose;
- introduzione del "bonus sociale" idrico, pari a circa il 50% della tariffa relativa al consumo minimo garantito, per i soggetti in condizioni di disagio economico--sociale, mantenendo comunque la possibilità di optare per le agevolazioni già previste per i nuclei familiari con

invalidi civili, portatori di handicap, vedovi/vedove, famiglie numerose;

- possibilità di rateizzare il debito tributario fino a un massimo di 60 rate mensili;
- semplificazione delle procedure per accedere alla rateizzazione del debito tributario, senza obbligo di prestare garanzia fino a € 10.000,00.
- al fine di favorire lo sviluppo economico e sociale, per tutte le utenze commerciali ubicate al Centro Storico e Montagna è stata applicata una riduzione del 50% della tariffa TARI;

L'Ente, inoltre, continuerà ad attivarsi nel ricercare finanziamenti attraverso la puntuale adesione a tutti i bandi regionali ed alle varie opportunità ministeriali ed europee che si renderanno disponibili, soprattutto per la realizzazione di quelle opere pubbliche strategiche per lo sviluppo del territorio, attraverso un'adeguata progettazione ma soprattutto attraverso una recuperata centralità, rappresentatività e autorevolezza dell'ente stesso, in termini di solidità finanziaria, capacità di spesa e credibilità istituzionale.

AMBIENTE

Gli interventi per la tutela dell'ambiente e per la gestione del territorio sono molteplici perché tante sono le problematiche e le esigenze del nostro territorio e tante sono le attenzioni che il rispetto e la salvaguardia dell'ambiente richiedono, come tante sono le azioni già intraprese dall'Amministrazione uscente. Prova ne è l'ottenimento, negli ultimi tre anni, del prestigioso riconoscimento di "Tortora Bandiera Blu", legato alla qualità (eccellente) delle acque di balneazione (certificate dall'Arpacal e da Legambiente), all'efficiente sistema di raccolta differenziata e all'attenzione per la qualità ambientale del territorio amministrato, in genere.

L'idea portante del programma amministrativo si prefigge di promuovere uno sviluppo sostenibile del territorio che contemperi i bisogni dell'uomo con il territorio e di far crescere in tutti un forte senso di rispetto per l'ambiente che viviamo.

-URBANISTICA

L'obiettivo dichiarato del programma è:

Promuovere i processi di trasformazione da porre in essere in sintonia e compatibilità con lo stato luoghi.

Promuovere gli interventi di riqualificazione energetica dei fabbricati privati attraverso il nuovo "EcoBonus 110%", mediante l'attivazione di uno sportello c/o l'ufficio tecnico comunale dedicato e l'organizzazione di convegni periodici con esperti tecnici, volti a favorire l'informazione ai cittadini interessati sulla corretta procedura da seguire e sugli interventi ammessi.

Caldeggiare la cultura del recupero urbanistico e limitare l'ulteriore spreco del suolo solo alle iniziative strettamente necessarie.

A tal fine, verrà adeguato lo strumento urbanistico vigente alla luce di quanto previsto dalla legge regionale 19 del 2002 e s.m.i, prestando particolare attenzione al concetto di perequazione urbanistica (art. 54 L.R. 19/2002), ovvero al criterio in base al quale a tutti i suoli viene riconosciuta la stessa possibilità edificatoria, attraverso un accordo di tipo convenzionale che preveda la compensazione tra suolo ceduto o acquisito e diritti edificatori acquisiti o ceduti. Questione importante rivestirà la rivisitazione della destinazione urbanistica relativa alla zona attualmente destinata ad "area di piano del porto canale", con l'intento di rendere finalmente produttiva quella vasta area di territorio, favorendo la realizzazione, su impulso dei privati, di infrastrutture turistico-ricettive, ricreative e/o commerciali (alberghi, ristoranti, bar, attività commerciali, attività sportive e ricreative) di vasto, unitario e organico respiro che possano comunque contribuire alla riqualificazione del turismo stagionale, oltre a dare occupazione e quindi sostegno economico in tutti i periodi dell'anno. Nell'ambito di tale iniziativa sarà compresa anche la possibilità di realizzare un approdo, di trascurabile impatto

idromorfodinamico ad integrazione e sostegno delle nuove previsioni urbanistiche e della vocazione turistica della cittadina, sempre che non alteri il trasporto solido fluviale e lo sversamento diretto dello stesso sul litorale di Tortora.

-SALVAGUARDIA DEL FIUME NOCE E PROBLEMACHE SAN SAGO

Continuerà incessante l'attività di monitoraggio e di attenzione sulle problematiche indotte dal fiume Noce e su tutte le cause che possano pregiudicarne la qualità delle acque.

Non sarà naturalmente abbassata la guardia sulle complesse vicende legate alla conduzione dell'impianto di trattamento rifiuti liquidi, pericolosi e non, di S. Sago nei confronti del quale, in questi anni, sono emersi gravi responsabilità gestionali, tanto da indurre la Procura di Paola ad aprire un procedimento penale e il Sindaco a emettere e confermare l'ordinanza di chiusura dell'impianto stesso, a salvaguardia e a tutela della salute umana e dell'ambiente.

Continueremo a resistere in giudizio presso il CdS con l'obiettivo di far rispettare la sentenza TAR che aveva confermato, in buona sostanza, i provvedimenti adottati dalla Regione Calabria, con i quali è stato imposto ai proprietari dell'impianto di attivare la procedura di Valutazione di Incidenza Ambientale, in ragione della vicinanza dello stesso al SIC Valle del Noce" e, nel frattempo, di tenere chiusa l'attività.

-BONIFICA TERRENI EX MARLANE

Si proseguirà nell'azione giudiziaria volta a ottenere non solo i danni civili al Comune ma anche la bonifica ambientale dei terreni limitrofi all'ex complesso industriale della Marlane, al confine tra il comune di Praia a Mare e Tortora. Tale condotta assume anche una valenza morale nei confronti di quanti, ex lavoratori e non, dalla vicenda hanno patito, presumibilmente, gravi danni alla salute, se non la morte. Attualmente, grazie alla perseveranza del Comune di Tortora, unica costituzione di parte civile rimasta, la Suprema Corte di Cassazione ha rinviato alla Corte di Appello di Catanzaro la decisione sugli eventuali danni causati dai responsabili di quella Fabbrica.

-PROBLEMATICHE-EROSIONE-COSTIERA.

I fenomeni erosivi che hanno interessato il nostro litorale e che si sono innescati a partire dagli anni '80 in poi, in seguito alla costruzione di numerose briglie realizzate sia sul fiume Noce che sulla Fiumarella, hanno comportato un arretramento della foce del Noce, circa 130 ml., ed una notevole perdita di arenile su tutto il tratto prospiciente la marina di Tortora.

Tuttavia gli interventi posti in essere dalle amministrazioni comunali, a partire dal 2000, hanno invertito la tendenza e fatto sì che i risultati conseguiti, seppur non definitivi, sono stati tuttavia importanti.

Il Comune di Tortora, in data 10/11/2017 -Prot. 12899, alla luce dei nuovi studi sull'evoluzione della linea di costa, ha inviato al Dip. 6, Lavori Pubblici – Difesa del Suolo – Erosione Costiera, l'aggiornamento del progetto preliminare degli "Interventi di difesa dall'Erosione Costiera", chiedendo la relativa revisione, con riferimento a Tortora, del Master Plan Erosione Costiera della Regione Calabria e l'inserimento del progetto stesso nel Sistema Rendis, ai fini del finanziamento della progettazione esecutiva degli "Interventi per il riequilibrio e la riduzione del rischio erosione costiera sul litorale e del rischio alluvione".

La realizzazione di quanto già previsto nel preliminare è strategico per il mantenimento e il miglioramento nel lungo termine dei risultati fin qui raggiunti, in quanto il Comune di Tortora ha necessità di programmare nei prossimi anni il riequilibrio complessivo del sistema fiume-litorale per proseguire il percorso avviato e consolidare i risultati raggiunti.

E' necessario in particolare:

- completare il ripristino del profilo di equilibrio del Fiume Noce.
- completare la messa in sicurezza del litorale di Tortora, la cui larghezza di spiaggia non garantisce ancora la protezione dalle mareggiate più intense, prendendo come riferimento gli studi tecnici e scientifici che il Comune di Tortora ha fatto redigere tra il 2015 e il 2017 e

aggiornandoli.

L'obiettivo dell'intervento programmato consiste in un ripascimento (con materiale ottenuto dallo svuotamento dell'alveo del Noce) che va sostenuto con una barriera di protezione al piede per un tratto di litorale di 800-1000 metri a sinistra della foce, dove la presenza ravvicinata di una parte dell'abitato della Marina di Tortora impedisce l'equilibrio nelle situazioni di mareggiate estreme con risalita dell'onda sulla spiaggia anche di 40-45 metri.

Il programma delle opere sul litorale può riassumersi, nello specifico, come segue:

1. Barriera di protezione al piede sommersa, realizzata con massi di III categoria (3-7 ton) per una lunghezza di 800-1000 metri e larghezza della berma di 10 metri;
2. Ripascimento artificiale di circa 200.000 metri cubi, utilizzando sedimenti provenienti dalla riprofilatura dell'alveo del tratto terminale del Fiume Noce.

Al fine di accelerare il piano di attuazione come sopra illustrato, con Decreto della Regione Calabria Dip. Difesa del Suolo, Erosione Costiera, Comm. Straord. Delegato, il Comune di Tortora è stato individuato, dato il "possesso, da parte dell'Ente, di competenze e risorse tecnico/amministrative nell'attuazione di interventi di mitigazione del rischio igrogeologico...", come Ente pilota e destinatario del finanziamento previsto dal Rendis, ai fini della redazione del progetto esecutivo riguardante gli "Interventi per il riequilibrio e la riduzione del rischio erosione costiera sul litorale e del rischio alluvione" relativamente al tratto di litorale nord della Marina di Tortora.

Si riportano di seguito alcuni schemi tecnici:

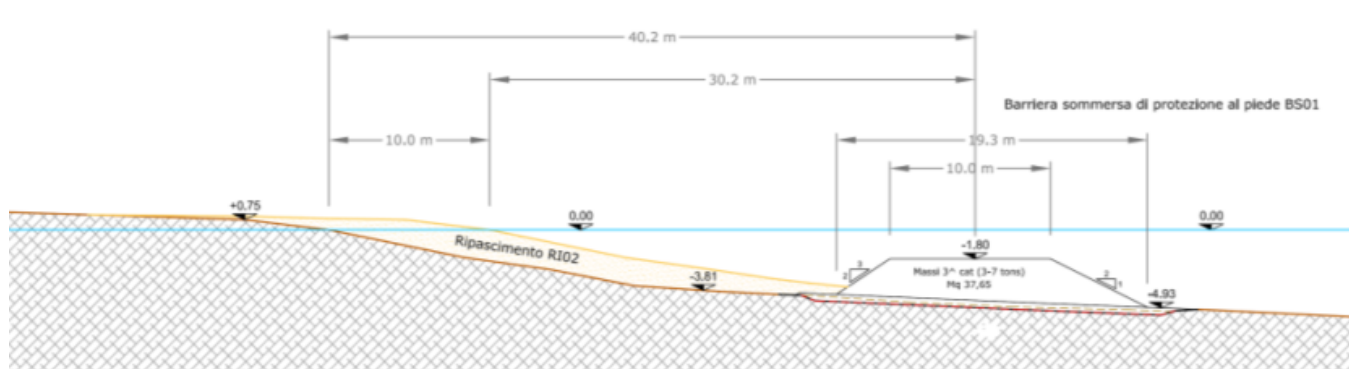
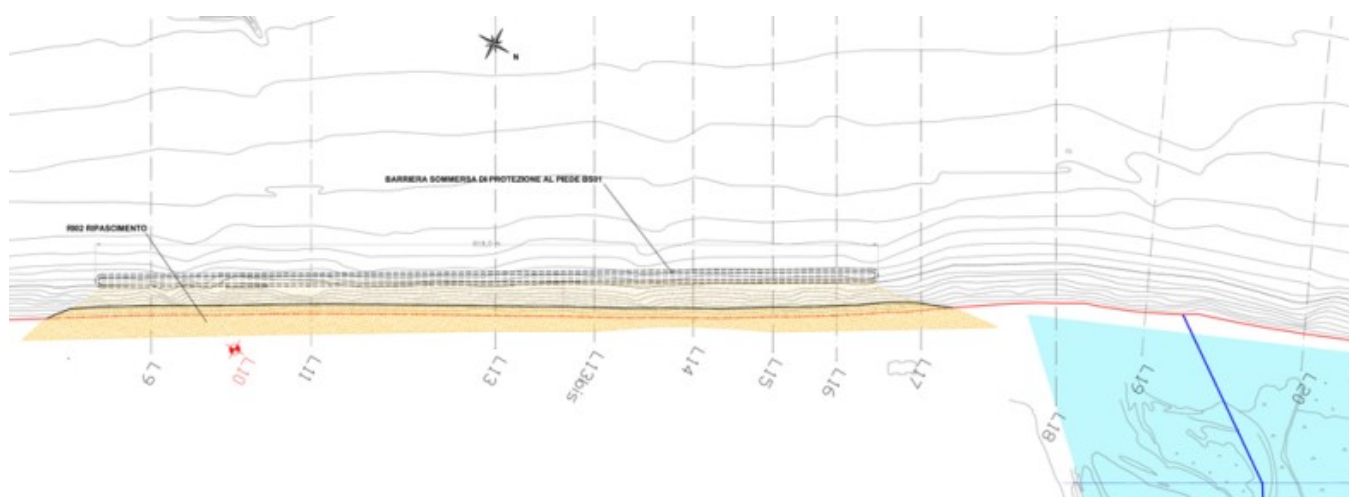



-ZONE MONTANE

Tra gli obiettivi primari che il programma si prefigge di raggiungere, un ruolo di primo piano verrà dato allo sviluppo delle contrade montane, come luoghi da integrare o alternare alla zona marina e al centro storico. L'idea portante mira a favorire la realizzazione di piccole strutture turistiche, mediante la trasformazione di alcuni immobili di proprietà comunale, annessi alla creazione di veri e propri laboratori colturali, arboreti didattici, per scolaresche, cui trasmettere l'amore per le attività agricole e, in particolare, per la conoscenza e lo studio delle piante officinali, oltre che di tutta la flora autoctona.

Tali strutture potranno essere utilizzate anche in occasione dello svolgimento di particolari attività sportive, come escursioni, passeggiate a cavallo, arrampicate, gare di mountain bike e di altre manifestazioni tese a promuovere quelle contrade.

Inoltre, al fine di migliorare, conservare e ampliare il patrimonio boschivo comunale è stato redatto e approvato in Consiglio Comunale il "Piano di Assestamento Boschivo", ora al vaglio degli uffici regionali deputati. Tra gli scopi che tale strumento si prefigge, vi è quello di creare le condizioni per una più incisiva azione di contrasto al fenomeno degli incendi, di migliorare la stabilità del suolo, mediante idonei interventi idraulico-forestali, di rinnovare i boschi stessi, migliorare i pascoli montani e, nello stesso tempo, di incrementare e regolarizzare la produzione di massa legnosa. A questo strumento di pianificazione è strettamente legato anche il conseguimento della certificazione forestale, propedeutica ad una gestione corretta e sostenibile del patrimonio boschivo comunale.

Non saranno trascurati, comunque, gli interventi mirati alla manutenzione e messa in sicurezza delle strade, al completamento della pubblica illuminazione nelle zone che ancora ne sono prive, oltre che al completamento dei tratti stradali ancora mancanti, tra i quali, in primis, il congiungimento tra Massadita e Aieta.

Si provvederà, inoltre, al miglioramento della copertura della rete telefonica mobile e di internet, ormai indispensabili nella quotidianità sia per lavoro che per socializzazione, attraverso la concessione in disponibilità alle società di telecomunicazioni di fabbricati o terreni di proprietà comunale.

È in programma (ne abbiamo già parlato con il Consorzio Valle Lao) la creazione nelle zone montane di piccoli laghetti artificiali da utilizzare per uso antincendio ma anche per uso irriguo, mediante l'adduzione con apposito acquedotto.

VERDE PUBBLICO E ARREDO URBANO

Tra i punti cardine delle amministrazioni Lamboglia particolare attenzione è stata sempre data alla manutenzione degli spazi pubblici e del verde esistente, non tralasciando la creazione di nuovi parchi giochi e la costituzione di nuove aree verdi.

In tale ottica, la proposta programmatica per i prossimi cinque anni prevede la costituzione di nuove aree pubbliche attrezzate, con la creazione di percorsi fitness, la realizzazione di piste ciclabili e quant'altro attinente alla fruizione di un salutare vivere all'aperto.

Sarà, inoltre, affrontata con maggiore vigore la promozione del culto del verde e dell'ambiente in genere, anche mediante lo svolgimento di manifestazioni atte a sensibilizzare gli adolescenti a tali problematiche. Allo scopo, verrà istituzionalizzata la manifestazione "Verde Bene Comune", al fine di promuovere l'adozione degli spazi verdi cittadini.

RACCOLTA RIFIUTI ED IGIENE PUBBLICA

Incrementare ulteriormente la percentuale della raccolta differenziata, incidendo in modo puntuale sui punti critici riscontrati, sarà un obiettivo primario. A tal proposito, non bisogna dimenticare che l'aver raggiunto in termini di percentuale di raccolta differenziata risultati importanti ha consentito di superare la crisi che ha interessato quasi tutta la Calabria e limitare l'aumento tariffario.

Nuovi obiettivi:

- Al fine di limitare i costi del trasporto ed anche dello smaltimento negli appositi impianti del "rifiuto" organico prodotto sul territorio, verrà valutata la possibilità di installare, in alcune zone, delle compostiere di comunità. Mediante l'installazione di questi impianti, ci prefiggiamo la finalità di completare un circuito virtuoso che darà la possibilità ai cittadini di trattare i rifiuti organici in loco, di produrre piccole quantità di compost ed anche, agli utenti che ne potranno avere l'utilizzo, di avere delle agevolazioni sulla tassa dei rifiuti.
- Allo scopo di contenere il "consumo" della plastica, installeremo sul territorio impianti, denominati "casetta dell'acqua", per la distribuzione di acqua refrigerata alla spina, sia effervescente che naturale. Per evitare, invece, di disperdere nell'ambiente sia contenitori plastici che lattine di alluminio, prevediamo di installare eco compattatori dove ogni cittadino, in cambio del materiale conferito, riceverà buoni spesa spendibili negli esercizi convenzionati.
- Ampliamento della pianta organica dell'area di vigilanza, al fine di formare all'interno della stessa area delle unità addette, in modo prioritario, a controllare il territorio per prevenire e reprimere sia il commercio abusivo che i tanti reati ambientali.
- Tramite le istituzioni scolastiche incentiveremo e premieremo progetti che accrescano nei ragazzi il rispetto per dell'ambiente, la tutela del territorio e l'amore per il patrimonio culturale e pubblico. Con queste stesse finalità, continueremo a promuovere, in collaborazione con Legambiente Italia, le giornate ecologiche denominate *Puliamo il Mondo*.

DEPURAZIONE

Si punterà a ottimizzare ulteriormente la funzionalità del depuratore comunale agendo sulle criticità riscontrate in particolari situazioni di afflussi anomali, senza escludere la possibilità di un nuovo ampliamento da utilizzare nei periodi di maggiore carico, la cui richiesta di finanziamento è già stata inoltrata in Regione.

ENERGIA PULITA

Altro punto qualificante del programma riguarda la produzione di energia pulita prodotta da impianti fotovoltaici, continuando nella scia di quanto finora realizzato. L'obiettivo è: Incrementare la produzione comunale di energia pulita, mediante la copertura con pannelli fotovoltaici di alcuni immobili comunali, quali il capannone-rimessaggio dei mezzi comunali,

l'impianto di depurazione, parte dell'isola ecologica, ecc...

Come pure intendiamo proseguire con il contenimento del consumo energetico dei corpi illuminanti dislocati sul territorio, implementando quanto già previsto dal Progetto "SMART STREET LIGHTING", con la realizzazione di più lotti di interventi, oltre al primo, già appaltato, relativo alla "Riqualificazione degli impianti d'illuminazione pubblica riguardanti prevalentemente il Lungomare, la P.zza Stella Maris e alcune strade limitrofe. Questo primo lotto di lavori ha come principale finalità: risparmio energetico, adeguamento tecnologico e installazione di videocamere di ultima generazione. Oltre al beneficio economico e ambientale, i risultati attesi saranno la messa a norma degli impianti, la riduzione del flusso luminoso intrusivo e/o negli orari notturni, la riduzione della criminalità e/o dedita agli atti di vandalismo, il miglioramento del livello della qualità d'illuminazione stradale. A breve l'inizio dei lavori!

VOLO "FLY EMOTION"

La realizzazione di una "Fly Emotion", con partenza dal promontorio della Sellata ed arrivo in loc. Sarre con un percorso di circa 1800 ed un salto di quota di circa 240, con discesa suggestiva ed emozionale dalla montagna verso il centro storico con vista panoramica sul mare, di cui è stato già previsto il finanziamento al 50% mediante assunzione di mutuo, sarà uno degli impegni primari da portare avanti. Quest'opera costituirà, sull'esempio di quanto è accaduto per altre realtà simili, sicuramente un attrattore turistico di vasta portata, principalmente per il centro storico e le località collinari, che beneficeranno di un notevole flusso di appassionati.



OPERE PUBBLICHE

Riportiamo, di seguito, una serie di opere infrastrutturali, per la cui realizzazione sono già state avviate le necessarie procedure o che sono in programma, oltre a lavori in corso di esecuzione.

PORTO TURISTICO

L'impegno amministrativo, oltre alla valorizzazione di tutte le bellezze artistiche e archeologiche del territorio, promozione di tutte le attività turistiche e balneari, punta alla realizzazione del porto turistico, giusto verbale del Consiglio Comunale n. 27 del 19/12/2019, che ha visto anche la partecipazione dell'Amministrazione Comunale di Paia a Mare, con il quale i due comuni hanno aderito all' "Avviso esplorativo per manifestazione d'interesse e acquisizione di finanziamenti per la realizzazione di nuovi porti, individuando la fattibilità nel territorio di Tortora".

Il porto turistico è un'opera pubblica e servizio pubblico di enorme rilevanza economica-

finanziaria; la normativa inserisce i porti turistici tra le opere realizzabili mediante project financing, che apre alla possibilità di un Partenariato Pubblico Privato, ossia a una ripartizione dei rischi dell'operazione tra soggetti in base alle singole competenze, con un minore impatto sul bilancio pubblico. Il soggetto privato, infatti, progetta, finanzia, costruisce, gestisce e mantiene l'opera in cambio di profitti delle vendite del servizio. Il soggetto pubblico mantiene invece proprietà dell'opera ed applica un canone al soggetto privato.

Di seguito gli estremi dell'adesione al bando regionale:



Avviso esplorativo nuovi porti

Stato del bando **Chiuso**
Scadenza 18/12/2019

Manifestazione di interesse per acquisire finanziamenti per la realizzazione di nuovi porti o la rifunzionalizzazione dei porti esistenti non funzionanti

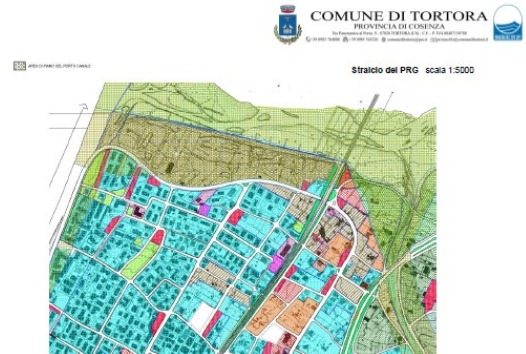

UNIONE EUROPEA



REGIONE CALABRIA



REPUBBLICA ITALIANA

PIANO REGIONALE DEI TRASPORTI

Obiettivo 5: Sistema logistico e sistema portuale.

Azione 5: Misure per promuovere lo sviluppo economico della Calabria e la crescita del PIL, connesse al sistema logistico e al sistema portuale.

AVVISO ESPLORATIVO PER MANIFESTAZIONE DI INTERESSE AD ACQUISIRE FINANZIAMENTI PER LA REALIZZAZIONE DI NUOVI PORTI DI RILEVANZA ECONOMICA REGIONALE ED INTERREGIONALE E/O LA RIFUNZIONALIZZAZIONE DI PORTI ESISTENTI E NON FUNZIONANTI

ALLEGATO 1

FORMAT DI CANDIDATURA

COMUNI DI TORTORA E PRAIA A MARE

La presente istanza è presentata in maniera congiunta da Comuni di Tortora (Cs) e Praia a Mare (Cs).

In data 09/12/2019, prot. n.° 27, è stato celebrato il Consiglio Comunale del Comune di Praia a Mare (Cs), di cui si allega delibera, all'interno del quale si è deciso che il Comune di Praia a Mare delega il Comune di Tortora a espletare tutte le procedure necessarie al raggiungimento degli obiettivi del presente avviso e dichiara che la localizzazione dell'infrastruttura portuale è quella prevista nel piano regolatore generale vigente del Comune di Tortora.

In data 11/12/2019, prot. n.° 36 è stato celebrato un consiglio comunale del Comune di Tortora (Cs), di cui si allega delibera, all'interno del quale si è deciso di presentare la proposta congiunta con il Comune di Praia e che la localizzazione dell'infrastruttura portuale è quella prevista nel piano regolatore generale vigente del Comune di Tortora.

Tortora/Praia a Mare li 13/12/2019

I sindaci
Pasquale Lamboglia
Antonio Praticò



UNIONE EUROPEA



REGIONE CALABRIA



REPUBBLICA ITALIANA

PIANO REGIONALE DEI TRASPORTI

Obiettivo 5: Sistema logistico e sistema portuale.

Azione 5: Misure per promuovere lo sviluppo economico della Calabria e la crescita del PIL, connesse al sistema logistico e al sistema portuale.

AVVISO ESPLORATIVO PER MANIFESTAZIONE DI INTERESSE AD ACQUISIRE FINANZIAMENTI PER LA REALIZZAZIONE DI NUOVI PORTI DI RILEVANZA ECONOMICA REGIONALE ED INTERREGIONALE E/O LA RIFUNZIONALIZZAZIONE DI PORTI ESISTENTI E NON FUNZIONANTI

ALLEGATO 2

SCHEDA SINTETICA INTERVENTO

COMUNI DI TORTORA E PRAIA A MARE

1. Ente richiedente Comuni di Tortora e Praia a Mare

giuste deliberazioni del Consiglio Comunale di Tortora, n.° 36 del 11/12/2019, e del Consiglio Comunale di Praia a Mare, n.° 27 del 09/12/2019.

2. Titolo dell'intervento Porto turistico di Tortora e Praia a Mare

3. Descrizione sintetica dell'intervento

Realizzazione di un porto turistico sul litorale Nord di Tortora secondo gli standard della portualità nazionale. Il porto serve l'area turistica di Tortora e Praia a Mare con presenza a mare dell'area protetta dell'Isola di Dino e del Parco Nazionale del Pollino a terra, oltre alle zone archeologiche di località Palècastro a Tortora e della Grotta della Madonna a Praia a Mare. Il porto turistico insiste su una vasta area litoranea vincolata negli strumenti urbanistici ad area portuale fin dagli anni '80 e pervenuta fino ad oggi per la volontà delle Amministrazioni comunali succedutesi e della comunità locale di realizzare l'opera.

4. Posizione dell'intervento rispetto al Masterplan per lo sviluppo della portualità calabrese (cfr. Tabella "Sintesi delle strategie e delle azioni" - pag.16)

Il porto turistico è inserito nelle "previsioni" del Master Plan, con 300 posti barca di categoria A.

5. Stima del costo di intervento ed indicazione degli elementi presi a base del dimensionamento finanziario

Un progetto di porto turistico denominato "Porto Canale di Tortora" fu realizzato nel 1985 con moio di soprafflutto aggettante in mare a protezione del paraggio costiero, avamposto e darsena interna. Il progetto prevedeva all'interno dell'area prevista tutti i servizi di una moderna infrastruttura portuale e opere civili di arredo e di servizio al porto. Il costo aggiornato delle opere ammonta a un valore di € 20.000.000,00 (venti milioni di euro) così suddiviso:
- opere marittime € 10.000.000,00
- opere strutturali € 5.000.000,00
- opere civili € 5.000.000,00
Sulla base di tale suddivisione è stata eseguita una stima dei costi dei corrispettivi di progettazione.

6. Eventuali vincoli e criticità (zone sottoposte a tutela archeologica, paesaggistica, ambientale, SIC etc.)

L'area portuale è sottoposta a vincoli di tutela paesaggistica e ambientale. Il litorale sabbioso, rifornito dal fiume Noce, si sviluppa dagli scogli di Castrocuoco, in territorio di Maratea (PZ), fino alla costa alta di Praia/San Nicola Arcella ed è inserita in un contesto ambientale di un certo pregio, testimoniato dalla presenza limitrofa dei due più grandi parchi nazionali italiani, il Parco Nazionale del Cilento e Vallo di Diano a nord ed il Parco Nazionale del Pollino a est, che comprende anche una piccola parte del bacino del Noce (Monte Serramalle da dove nasce pure il Torrente Fiumarella). Inoltre, il tratto di costa di Maratea confinante è stato inserito, ai sensi della legge 394/91, all'interno delle aree marine da proteggere in attesa di divenire Area Marina Protetta. L'area dell'intervento, infine, risulta essere nelle vicinanze (5 km a sud) di due aree SIC presenti nell'elenco del Decreto del Ministero dell'Ambiente del 25.3.2005 ai sensi della direttiva 92/43/CEE in territorio del comune di Praia a Mare, San Nicola Arcella e Scalea:
- SIC IT9310034 "Isola di Dino";
- SIC IT9310035 "Fondali Isola di Dino-Capo Scalea".
Il litorale è interessato da un rischio pericolosità all'erosione costiera elevato (P3) e, secondo i dettami dell'art. 9 delle Norme di attuazione del PSEC (adottato con Delibera di Comitato Istituzionale n. 4 dell'11.04.2016 e pubblicato sul BURC n. 79 del 22.07.2016 Regione Calabria) è previsto il parere dell'ABR.

ALTRE OPERE

- Realizzazione di una struttura polifunzionale "PALAZZETTO DELLO SPORT", di cui esiste già la progettazione esecutiva, che possa ospitare le attività sportive ma anche eventi culturali e sociali di un certo rilievo, quali congressi, spettacoli e manifestazioni vari; Progetto già candidato a finanziamento regionale;

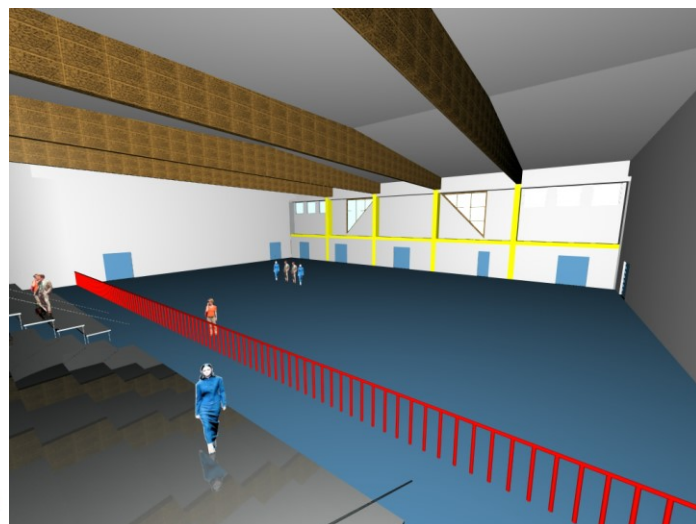
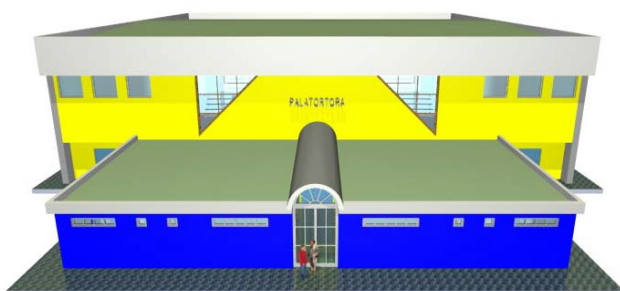

- Messa a bando della realizzazione di una struttura turistica-commerciale su Piazza Stella Maris, nello spazio già individuato dal progetto originario (lato nord), con il rilascio della concessione a privati, da realizzare con bando di costruzione e gestione;

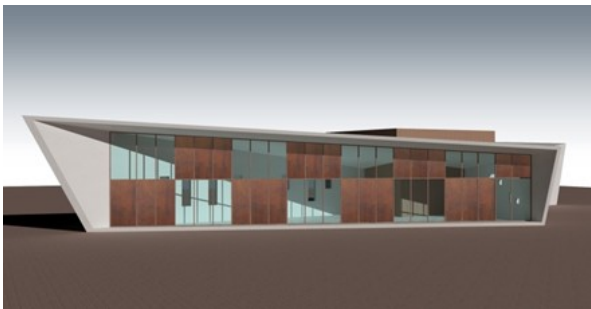

- Ristrutturazione dell'attuale sede del Centro Anziani Comunale attraverso bandi regionali destinati al Social Housing;

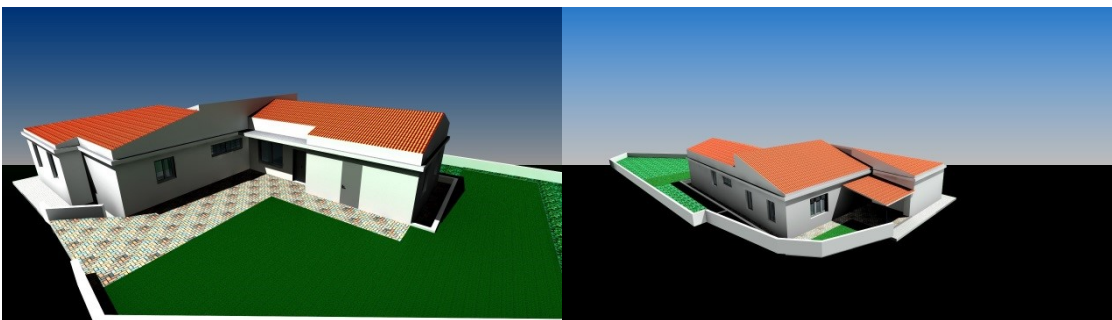

- Ristrutturazione e adeguamento sismico dell'attuale sede dell'Istituto Tecnico per il Turismo (lavori in corso di completamento);
- Ristrutturazione e adeguamento sismico della scuola per l'infanzia Arcobaleno (lavori in corso di completamento);
- Ristrutturazione e adeguamento sismico della scuola primaria G.Cunto (opera già finanziata);
- Ristrutturazione e adeguamento sismico dell'edificio adibito a sede comunale in Via Panoramica al Porto (lavori in corso di completamento);
- Completamento opere di riqualificazione urbana nella zona Marina e Poiarelli (lavori in corso di completamento);
- Riqualificazione urbana e pedonale di Corso Aldo Moro;
- Realizzazione di una struttura ove ubicare un mercato coperto, al fine di scongiurare l'attuale parcellizzazione del commercio ambulante su tutto il territorio comunale;
- Sistemazione delle aree residue dei piani di lottizzazione completati con dotazione di parcheggi e aree attrezzate a verde e giochi;
- Realizzazione del sottopasso nei pressi della stazione di servizio Agip;
- Completamento della rete fognaria nelle zone attualmente non servite;
- Riqualificazione ambientale delle aree limitrofe al corso della Fiumarella, lato nord, e del fiume Noce, lato sud, con la creazione di percorsi ludici pedonali e, ove possibile, di piste ciclabili, aree di sosta e aree picnic, con possibilità di installazione di modeste strutture per servizi ristoro.
- Manutenzione straordinaria con messa in sicurezza della viabilità montana.

-RIQUALIFICAZIONE DEL LUNGOMARE

• PISTE CICLABILI

La realizzazione di alcune piste ciclabili rappresenta un intervento importante e significativo per il recupero e la valorizzazione del territorio, ma anche un ottimo mezzo per contribuire alla riduzione dell'inquinamento atmosferico e acustico. Specialmente in adiacenza al Lungomare, una pista ciclabile consentirà una mobilità alternativa, in grado di diminuire gli ingorghi del

traffico che, sistematicamente, si ripresentano ad ogni stagione balneare”, oltre a rendere più sicura la “passeggiata” lungomare.



A questo proposito, Tortora ha aderito, nell’ambito del “PAC INFRASTRUTTURE E RETI 2014-2020”, al progetto di un percorso ciclo-pedonale nell’Alto Tirreno Cosentino denominato “CICLOVIA DEI CEDRI”.

Per ogni comune il progetto della ciclovia include la realizzazione di HUB, cioè strutture “tipo” localizzate in punti strategici con all’interno funzioni di info-point turistico, bar-ristoro, servizi igienici, ciclo- officine, noleggio bici, bike parking, colonnine di ricarica elettrica, aree di parcheggio veicoli. Questi HUB saranno dati in gestione dall’Ente a privati e/o associazioni tramite bando pubblico dietro corrispettivo di fitto. È prevista l’installazione, lungo i percorsi e nelle aree di sosta attrezzate, di applicazioni digitali (sul modello Smart City) per le informazioni turistiche e informazioni sull’accessibilità dei percorsi ciclabili e la connettività.

• **STABILIMENTI BALNEARI**

Di grande importanza è la presenza sul nostro litorale degli stabilimenti balneari, che, oltre a consentire l’attività turistica stagionale, promuovono e orientano la crescita economica, urbanistica e sociale dell’intera cittadina di Tortora. S’intende, pertanto, promuovere gli investimenti privati volti ad ammodernare e rendere più efficienti le proprie strutture, tali da offrire servizi turistici e di pubblico esercizio qualificati ai propri clienti, migliorando l’offerta turistica della nostra cittadina.

ATTIVITÀ CULTURALI E ISTRUZIONE

-SCUOLA E ISTRUZIONE

Data la valenza centrale e il ruolo insostituibile della scuola, nell’educazione e nella formazione dei ragazzi, la nostra azione continuerà ad essere orientata verso una concreta collaborazione con tutte le istituzioni scolastiche presenti nel territorio.

Pertanto, continuare a promuovere l’elevazione culturale, sociale ed economica, è uno degli obiettivi che ci prefiggiamo, al fine di migliorare la qualità della vita di tutti i cittadini. Tale azione si esplicherà attraverso:

- Sostegno degli interventi mirati ai finanziamenti e trasferimenti agli istituti delle provvidenze regionali per il miglior funzionamento delle attività nei vari plessi scolastici.
- Rimborso della spesa per l’acquisto dei libri con fondi pubblici.
- Massima attenzione al livello qualitativo del servizio di refezione scolastica e del trasporto alunni, con l’assistenza più ampia per gli svantaggiati.

- Organizzazione di percorsi e laboratori didattici e culturali in generale, oltre che di visite guidate al Museo Archeologico, rivolte anche alle scuole dei paesi limitrofi.
- Favorire l'insegnamento musicale nelle scuole primarie e secondarie di primo grado, con l'intento di formare una banda musicale comunale.
- Continuare a patrocinare i progetti scolastici di "Educazione Alimentare";
- "Educazione alla Legalità", "Danzaterapia e Musicoterapia".
- In stretta sinergia con l'Istituto Tecnico per il Turismo "Ugo Calvanese", si effettueranno scambi culturali con i paesi esteri, stage presso strutture turistiche, servizi di accoglienza, presenza nei convegni e nelle manifestazioni, al fine di garantire una proficua alternanza scuola-lavoro e sviluppare le competenze professionali degli studenti.
- Si intensificherà l'attività di collaborazione con l'Istituto Professionale per i Servizi Socio-Sanitari "A. Gabriele", istituzionalizzando i tirocini formativi presso l'Ente.
- Potenziamento della biblioteca comunale "Giovanni Chiappetta" con l'intento di riorganizzarla, specializzandola nella raccolta di testi antichi che ricostruiscano e conservino la memoria storica locale e regionale;
- Promuovere nelle istituzioni scolastiche la conoscenza delle nostre tradizioni, dell'identità del nostro paese, il rispetto per l'ambiente in cui viviamo, troppe volte minacciato.

ARCHEOLOGIA

La ricerca storica e archeologica per riscoprire l'importante passato del territorio di Tortora rappresenta uno dei punti di forza delle prerogative turistiche e culturali del nostro territorio comunale, nonché uno dei principali ambiti da valorizzare nel quadro generale dell'offerta culturale. Il definitivo completamento del Parco di Blanda, fortemente voluto dall'amministrazione uscente, permetterà, a breve, di avere un articolato e ricco percorso di visita per tutta la collettività e per i flussi turistici. Il Parco, il Museo di Blanda, un modello di narrazione tecnologica dell'archeologica, finanziato e realizzato per la tenace insistenza dell'amministrazione uscente, il Mausoleo di Loc. Pergolo, la chiesa paleocristiana e la necropoli di Loc. S. Brancato, insieme ai percorsi naturalistici lungo la Fiumarella di Tortora, rappresenteranno un unicum nel loro genere, una grande e concreta risposta turistica culturale sulla costa tirrenica cosentina.



Il Comune, infatti, per il tramite del Segretariato Regionale del Mibact Calabria, ha presentato un progetto di valorizzazione della risorsa archeologica di Tortora dal titolo "Blanda tra Enotri, Lucani, Romani e Longobardi, per il quale ha richiesto e ottenuto un finanziamento per un importo totale di € 2.000.000,00 (con riferimento alla circolare n.° 19/2019), a valere sul PON "Cultura e Sviluppo" e sul PON "Cultura e Turismo", Programma Complementare POC 2014/2020.

Tale progetto si propone:

- 1) Riapertura, restauro e completamento con nuovi interventi di scavo e la creazione dei nuovi

percorsi da realizzare per mettere in relazione il Foro con il quartiere residenziale.

- 2) Recupero, restauro e valorizzazione delle mura difensive di età ellenistica e romana;
- 3) Esproprio, scavo, restauro e valorizzazione della chiesa paleocristiana di San Brancato;
- 4) Potenziamento dell'offerta espositiva presso il Museo di Blanda;
- 5) Installazione di due totem multimediali al coperto, che possano offrire, attraverso la tecnologia 3d, una ricostruzione multimediale dei principali monumenti cittadini.

CENTRO STORICO

• BANDO BORGHI REGIONE CALABRIA

Il progetto del Comune di Tortora dal titolo "Tortora, la porta della cultura calabrese" è stato presentato a valere sull'avviso pubblico della Regione per il sostegno di progetti per la valorizzazione dei Borghi della Calabria ed ha superato la fase della valutazione collocandosi alla 12^a posizione nella graduatoria di merito, ottenendo un finanziamento di € 1.343.907,35.

L'idea presentata è basata su di un progetto integrato che grazie a un'approfondita analisi dei problemi e delle opportunità ha messo in evidenza come sia necessario intervenire sullo sviluppo attraverso una visione d'insieme di valorizzazione del Borgo che possa sfruttare le enormi opportunità del territorio per produrre presenze e, dunque, nuove economie.

Il Centro Storico di Tortora non è difatti una monade, bensì è parte di un insieme più ampio, di un'entità territoriale diffusa nella quale il Borgo deve divenire il centro dal quale partono e si sviluppano le reti territoriali legate alla cultura e dunque al turismo. Una tale strategia è l'unica in grado di invertire le rotte di visitatori e turisti che oggi arrivano alla Marina di Tortora, ma che, tuttavia, solo in parte si dirigono durante la loro permanenza anche verso il Borgo. Il territorio si presta bene a una visione che, cogliendo le opportunità offerte dalle tecnologie digitali, veda il Borgo come "centro stella" dal quale partono le direttrici che conducono alla visita della rete costituita dai nodi culturali e naturali dell'intero territorio: sentieri naturali, flora, fauna, grotte, fiumi, spiagge, mare, scavi archeologici, chiese, palazzi signorili, portali litici, convento, museo, produzioni enogastronomiche locali.

Il progetto si sviluppa attraverso l'individuazione di cinque percorsi tematici che vengono armonizzati tra di loro:

- a) Cultura – Passeggiando nel tempo
- b) Natura – Lo scrigno del Mediterraneo dal Pollino al Tirreno
- c) Religiosità – Il silenzio e la preghiera
- d) Cibo - Arte culinaria e cultura enologica
- e) Creatività – Genio, innovazione e fantasia

Questa polifonia culturale viene realizzata anche attraverso l'utilizzo delle più moderne innovazioni in ottica di Smart city, mediante l'utilizzo di dispositivi tecnologici e applicazioni che rendano il Borgo e gli itinerari vari. Non mancheranno elementi di arredo urbano, segnaletica, sentieri calpestabili che raccontano i diversi attrattori, illuminazioni cromatiche a disegnare i percorsi e a valorizzare i punti d'interesse.

• BANDO BORGHI MIBACT: Cantieri Culturali

Dando seguito al lavoro intenso che ha visto negli ultimi anni l'attività dell'amministrazione comunale compiere uno sforzo importante per disegnare una nuova strategia di sviluppo per il paese che ponesse al centro della visione, non solo il turismo balneare, ma anche il turismo culturale e naturalistico, è stata presentata, a valere sul bando del Ministero per i Beni e le Attività Culturali e per il Turismo, anche la proposta progettuale "Cantieri Culturali".

Il progetto intende dar vita, all'interno di un palazzo di proprietà comunale, sito in Corso Garibaldi, a un luogo per le produzioni culturali. Se la proposta sarà finanziata, saranno create quattro aree di produzione: arte performativa, arte digitale, arte figurativa e arte innovativa, che saranno messe a disposizione degli artisti, dei creativi, delle associazioni e imprese teatrali,

musicali, culturali e creative del paese. I fruitori potranno trovare una serie di ambienti e di risorse tecniche e attrezzature che consentiranno loro di creare performances, installazioni, videoproiezioni, digital art, land art da realizzarsi nelle piazze, nei vicoli, presso le chiese e i palazzi storici del Borgo, negli spazi esterni e interni del Museo e del Parco Archeologico. L'opportunità di avere un cantiere comune, nel quale potersi confrontare, costruire momenti di apprendimento e crescita professionale, la condivisione dei propri talenti, consentirà la creazione di un centro di produzione culturale "autoctono" che impiega i talenti locali ma che è aperto e trae ispirazione e competenze anche attraverso il confronto con artisti già affermati. Il Cantiere offrirà loro gli spazi, le strumentazioni, le attrezzature, che oggi essi non hanno e soprattutto l'opportunità di potersi misurare concretamente con la produzione di arte e di cultura come fonte di sviluppo locale e risorsa economica per il territorio.

SERVIZI SOCIALI

Constatata la forte crescita di domande afferenti all'area delle politiche sociali, sembra doveroso, da parte di quest'amministrazione, indirizzare le proprie azioni a sostegno delle fasce deboli e di tutti coloro i quali vivono un disagio sociale ed economico.

Queste iniziative, per essere portate avanti, richiedono una programmazione che preveda un coordinamento di tutte le forze in campo, quali quelle degli enti presenti nel territorio (sanità, scuola, associazioni e parrocchie).

Gli obiettivi prefissati riguarderanno principalmente:

- Sostegno al ruolo delle associazioni che operano nel sociale, prestando la massima attenzione a fornire occasioni d'incontro e scambio. In particolare, si cercherà di creare una rete tra le associazioni, fornendo loro gli adeguati riferimenti, così da ridurre il rischio di dispersione di idee e risorse progettuali.
- Promozione di politiche sociali atte a soddisfare le diverse esigenze attraverso una loro costante rilevazione.
- S'intende incrementare la collaborazione con il Centro Anziani già esistente, nell'ottica di ampliare l'offerta di attività attualmente disponibili, per rispondere alle richieste di questa fascia della popolazione, attraverso il supporto e la presenza di personale esperto (fisiatra, sociologo, geriatra, ecc...).
- È in programma l'istituzione di un Centro interculturale che possa ampliare le funzioni del Centro Anziani, promuovendo il confronto intergenerazionale, con lo scopo specifico di trasmettere le conoscenze fra l'una e l'altra generazione, e la collaborazione fra anziani, minori, giovani, disabili: ognuno potrebbe portare il proprio sapere e la propria esperienza; il tutto in un clima di ascolto e rispetto reciproco, al fine di una crescita del tessuto sociale e del senso di appartenenza alla comunità. Le suddette iniziative potrebbero essere estese in senso più ampio alle scuole del Comune, per favorire la realizzazione di politiche d'inclusione e aggregazione, con lo svolgimento di progetti che mettano in relazione diverse fasce della popolazione.
- In collaborazione con il piano di zona sociale, intendiamo favorire l'assistenza socio-sanitaria domiciliare e tutti quei servizi che consentano all'anziano autosufficiente di poter vivere la propria vita nell'ambito familiare e nel proprio ambiente abituale. Garantire, in sinergia con le associazioni locali di volontariato, vicinanza spirituale e materiale, per esempio portando la spesa o i pasti a domicilio.
- Sarà potenziata l'assistenza domiciliare alle persone diversamente abili, garantendo, con fondi comunali, il diritto allo studio, e sostenendo l'onere dell'assistenza scolastica in collaborazione con la scuola, insieme a alle iniziative di inserimento/reinserimento lavorativo delle suddette fasce deboli attraverso percorsi protetti.
- In generale, s'intende offrire alla fascia di anziani e diversamente abili la possibilità di trovare un punto di riferimento attraverso una rete amica che li sostenga mediante contatti social e presenza diretta fornita dalle associazioni di volontariato.
- Particolare attenzione sarà posta al trasporto sociale per anziani e disabili, non solo per garantire loro il diritto alla salute ma anche per aumentarne le possibilità di partecipazione

alla vita sociale.

- Altra iniziativa che si andrà a sviluppare in ambito sociale sarà la creazione di un centro specialistico DSA (Disturbi specifici dell'apprendimento), BES (Bisogni educativi speciali) e DSM5, per bambini con disturbi cognitivi che rappresenterà uno spazio ricreativo culturale didattico – educativo adatto a tutti i bambini di età compresa ai 4 ai 12/13 anni, dove sarà possibile supportarli dopo le attività scolastiche.

Per i Giovani, in particolare, intendiamo:

- Monitorare costantemente e migliorare il rapporto con le realtà produttive presenti sul territorio e con le agenzie di formazione professionale: da una mappatura della disoccupazione giovanile e attraverso uno studio dei bisogni delle imprese, si potranno individuare le necessità delle piccole e medie aziende locali e valutare forme d'inserimento attraverso una formazione indirizzata sui bisogni e contributi per le prime assunzioni;
- Coinvolgerli, in attesa di occupazione lavorativa, in lavori di solidarietà rivolti a categorie di persone fragili o, in generale, in operazioni di assistenza ai cittadini e al territorio, attraverso lavori socialmente utili, sensibilizzandoli sull'importanza di prendere parte a percorsi di servizio civile, promossi attivamente dall'Ente
- Promuovere progetti di prevenzione sul fronte dei comportamenti a rischio che colpiscono questa categoria (consumi di alcool e droghe, guida sotto l'effetto di sostanze stupefacenti, gioco d'azzardo, dipendenza da internet, ecc...).
- Favorire una nuova concezione della cultura e dello sport come strumenti di promozione sociale per educare e prevenire condotte devianti, da cui l'investimento del Comune in attività di supporto e d'incentivazione delle varie attività del mondo sportivo e giovanile.
- Ospitare all'interno del Museo di Blanda giovani specializzati per favorire i tirocini curriculari e iniziative culturali.

Un'attenzione particolare sarà dedicata alle MISURE DI CONTRASTO ALLA POVERTA', attraverso:

- Il rafforzamento di una rete dedicata dei Servizi sociali, Servizi sanitari e associazionismo, affinché si possano monitorare le famiglie e i soggetti più deboli, al fine di prevenire situazioni di rischio e/o disagio determinate da condizioni socio-economiche, psico-sociali, culturali, sanitarie o di altro tipo.
- La creazione di un "fondo sociale di solidarietà" con cui regolamentare l'erogazione di buoni spesa, per integrare le misure di sostegno al reddito.
- Il reperimento di finanziamenti utili a creare una continuità con la sezione primavera, per favorire misure di conciliazione dei tempi di vita/lavoro, e il sostegno alla realizzazione di campi estivi, oltre all'avviamento di un servizio di doposcuola specialistico.
- L'introduzione di forme di baratto sociale, istituendo un albo comunale dei volontari di servizio civico.
- L'attivazione, in collaborazione con la Parrocchia e le associazioni impegnate in attività sociali, di mense gratuite

FORMAMENTE Projectlife



Evento organizzato e promosso da:
CONFCOOPERATIVE
Calabria

Con il patrocinio di:
UNIONE EUROPEA
Comune di Tortora
Assessorato alle Politiche Sociali

- Formazione
- Accompagnamento al lavoro
- Apprendistato
- Tirocini
- Sostegno all'autoimprenditorialità
- Mobilità professionale in Italia o Paesi UE
- Bonus Occupazionale per le imprese



SCOPRI LE OPPORTUNITA' DI GARANZIA GIOVANI E DOTE LAVORO OVER 30



Hai più di 30 anni e stai cercando un'opportunità per il tuo futuro? C'è un bando per te!

DOTE LAVORO E INCLUSIONE ATTIVA

GIORNATA INFORMATIVA

Presso Sala Consiliare del Comune di Tortora (CS)
Giorno Mercoledì 06 Dicembre 2017
Ore 17:00



Servizio Civile & Garanzia Giovani

Sabato 21 Novembre - Ore 16.00
Sala Consiliare del Comune di Tortora (CS)

"Un'opportunità di lavoro per i giovani e di innovazione e crescita per le aziende"

Intervengono:

- Pasquale Lamboglia** - Sindaco del Comune di Tortora
 - Anna Fondacaro** - Assessore Politiche Sociali del Comune di Tortora
 - Giuseppe Peri** - Presidente Federsolidarietà Confcooperative Calabria
 - Antonello Rispoli** - Resp. Garanzia Giovani Confcooperative Calabria
- I giovani, gli imprenditori, i commercianti, le aziende, le associazioni, le cooperative e i liberi professionisti sono invitati a partecipare.



ore 10.00 PROIEZIONE DEL FILM "IL DONO"
a seguire **DIBATTITO** con gli studenti
Istituto Comprensivo Statale M.A. Clymeno
Scuola Secondaria di Primo Grado A. Fulco Tortora

ore 16.00 Piazza "Don Ciccio" - Tortora
Stand delle associazioni
per sensibilizzare alla cultura del dono
Laboratori interattivi e animazione per bambini

IL CENTRO ACCOGLIENZA L'ULIVO
CON IL PATROCINIO
DEL COMUNE DI TORTORA,
ASSESSORATO ALLE POLITICHE SOCIALI
ORGANIZZA

NON GIOCARE CON LA VITA

Incontro formativo e informativo
per la prevenzione del gioco d'azzardo patologico
SALA CONSILIARE DEL COMUNE DI TORTORA
MARTEDI 7 NOVEMBRE 2017 - ORE 10.00

SALUTI
Pasquale Lamboglia
Sindaco del Comune di Tortora
Anna Fondacaro
Assessore alle Politiche Sociali del Comune di Tortora

INTERVENTI
Giuseppe Peri
Presidente Centro Accoglienza L'Ulivo
Rosa Cerchiara
Psicologa SEPT Castrovillari
Matteo Iori
Presidente del CONAGCA
E'Comitato Nazionale Gruppo per Giochi d'Azzardo

MODERA
Valentina Bruno
Giornalista

LA CITTADINANZA
E' INVITATA A PARTECIPARE





TURISMO

Risorsa fondamentale per lo sviluppo economico e occupazionale, il turismo è, oramai, il settore trainante dell'economia locale e regionale; un settore in continua crescita che, per questo, deve essere sempre più qualificato per soddisfare le esigenze di coloro che scelgono i nostri territori come meta per le vacanze. Le finalità, gli obiettivi e gli strumenti di attuazione saranno ulteriormente e attentamente mirati a migliorare l'accoglienza turistica al fine di renderla sempre più competitiva nell'intero contesto economico-territoriale e per creare opportunità di lavoro non solo stagionale.

La presenza turistica è, infatti, fortemente concentrata nella stagione estiva; il turismo balneare, infatti, è quello che ha caratterizzato e caratterizza maggiormente Tortora e i paesi limitrofi. Bisogna realizzare, pertanto, nuove attrattive per attrarre e consolidare altre forme di turismo: culturale, naturalistico, congressuale, fieristico, sportivo, ed enogastronomico.

La collaborazione con tutti i soggetti che operano nel territorio e con gli Enti preposti al turismo sarà sempre più costante e fattiva al fine di individuare nuove strategie di marketing che favoriscano la destagionalizzazione dei flussi turistici.

Assodato che il turismo, legato soprattutto alla risorsa "mare", riveste un elemento fondamentale per la crescita e lo sviluppo, sotto diversi punti di vista, della nostra cittadina è su questo elemento che ci si concentrerà principalmente.

Affrontato e risolto il problema dell'erosione della costa, potremo dare attuazione al "piano spiaggia" vigente con la possibilità per gli stabilimenti balneari di rinnovarsi, investendo, ove possibile, anche nella realizzazione di strutture fisse, che consentirebbero un ventaglio di servizi decisamente migliore di quello attuale, non solo nei mesi estivi, ma anche nei mesi invernali e autunnali, concorrendo, insieme alle altre iniziative già elencate: culturali, ricreative e di aggregazione, a prolungare decisamente la stagione estiva.

Insomma, il lungomare deve rappresentare, un valore aggiunto in grado di rivitalizzare la città attraverso un'offerta di servizi ad alto livello. Di pari passo, riveste una grande importanza lo sfruttamento, in quanto a erogazione di servizi commerciali e/o culturali e di socializzazione, di alcuni spazi di piazza "Stella Maris", per la posizione strategica come punto di aggregazione e quindi di promozione del territorio.

Pubblicizzare e valorizzare le potenzialità di un territorio che unisce le peculiarità della Marina a quelle del centro storico e delle località collinari, sono le finalità che continueremo a perseguire. A tal fine, si attiveranno corsi di formazione imprenditoriale, seminari di studio, stage e corsi di lingue straniere per migliorare lo standard dei servizi offerti e qualificare le imprese turistiche. Si patrocineranno proposte e progetti culturali incentrati sulla piena fruibilità dei beni naturalistici, archeologici e culturali, sulla valorizzazione del centro storico e la promozione di un'enogastronomia di qualità. Le manifestazioni artistiche, culturali, religiose, musicali, mostre, convegni e rappresentazioni cinematografiche, diventeranno non solo occasione di richiamo ma anche di propaganda e promozione di Tortora. La politica dei grandi eventi sarà affiancata da un'attenta programmazione di interventi strutturali che favoriranno la riqualificazione e l'utilizzo delle risorse turistiche, spendendo la risorsa "territorio" con attenzione e lungimiranza, nel rispetto dei principi di sostenibilità ambientale. Naturalmente, sarà necessario impostare un percorso formativo di guide turistiche e figure professionali, da mettere anche a disposizione delle strutture ricettive, attingendo anche a una nostra risorsa di eccellenza, qual è l'Istituto Tecnico per il Turismo di Tortora.

SPORT E ASSOCIAZIONISMO

SPORT

Lo sport è integrazione, socializzazione, prevenzione contro tantissime patologie e malattie (vedi obesità, problemi sociali e problemi psicologici). Intensificheremo, pertanto, le condizioni per poterlo praticare in ogni sua forma e a tutti i livelli di età: piste ciclabili, parco avventura, ripristino\costruzioni di impianti sportivi come la realizzazione del manto in erba sintetica del campo sportivo esistente. Ciò potrà rendersi concreto mediante:

- La realizzazione di nuovi impianti sportivi, quali, per esempio, una piscina coperta a cura di privati, attraverso un bando di costruzione-gestione;
- la manutenzione costante degli impianti sportivi comunali presenti sul territorio e il potenziamento degli stessi, prevedendo la possibilità di metterli a disposizione di società, associazioni, e/o gruppi sportivi onlus, legalmente riconosciuti;
- l'incentivazione della pratica costante delle attività sportive a livello scolastico, promuovendo anche la conoscenza delle pratiche sportive meno frequentate, con l'intervento di istruttori qualificati;
- la valorizzazione di particolari attività motorie da praticare nelle zone montane attraverso raduni e passeggiate ecologiche su sentieri predisposti ad hoc e riservati sia al trekking che all'uso della mountain bike, dando occasione di vero e proprio turismo sportivo e diffondendo la conoscenza delle nostre contrade montane;
- la promozione, in collaborazione con le strutture sociali operanti sul territorio, di pratiche motorie anche tra le persone diversamente abili, mettendo a disposizione i locali e le idonee attrezzature;
- mappatura, classificazione, manutenzione e pulizia rete di sentieri da utilizzare per attività outdoor (MTB, equitazione, trail, trekking).

ASSOCIAZIONISMO

La crescita di una comunità si ottiene anche con il sostegno al volontariato e alle associazioni del territorio: s'intende procedere, pertanto, con una valorizzazione degli apporti dell'associazionismo, della cooperazione sociale e del volontariato, coscienti che ogni disagio economico e sociale può essere ridotto alimentando il valore della solidarietà. Sarà dato impulso:

- Allo sviluppo del “terzo settore” come servizio alla persona e alla comunità e come costruttore di bene comune attraverso: la nascita e lo sviluppo di nuove esperienze adatte ai bisogni dei giovani;
- Alla sensibilizzazione dei giovani verso le problematiche sociali;
- A favorire le relazioni tra organizzazioni di volontariato, di terzo settore, di cittadinanza attiva, scuole e territorio.
- Alla Promozione di percorsi specifici per l'accoglienza dei giovani da parte delle organizzazioni di volontariato, di terzo settore e di cittadinanza attiva.

COMMERCIO E ATTIVITÀ PRODUTTIVE

L'impegno dell'Amministrazione punterà, principalmente a una più stretta collaborazione con l'associazione di commercianti e artigiani per la definizione e adeguamento del Piano commerciale comunale e per l'attuazione del progetto: Piano per gli Insediamenti Produttivi (P.I.P.) in località Fiumegrande, con successiva individuazione dei finanziamenti per l'esecuzione delle opere di urbanizzazione primaria.

La posizione periferica, insieme alla facilità di accesso da e per la fondovalle del Noce e SS18, ne faranno certamente un polo d'attrazione per l'esercizio e l'impianto di attività artigianali e produttive, oltre che di insediamenti commerciali di medie o grandi dimensioni.

Riqualficazione urbana di Corso A. Moro, principale arteria commerciale del paese, rendendolo più funzionale in termini di accessibilità e utilizzo delle aree di sosta, con riqualficazione dei percorsi pedonali, rinnovando l'arredo urbano e il verde pubblico.

Favoriremo la nascita di nuove attività artigianali nel Centro Storico, attraverso un regime tributario che preveda esenzioni e/o agevolazione relativamente al pagamento dei tributi locali ma anche sollecitazioni e accordi istituzionali per avere procedure semplificate per ottenere pareri ambientali, urbanistici e sanitari con la realizzazione di un piano urbano di mobilità tra zone montane, centro storico e marina.

Favoriremo la diffusione tra le attività commerciali e artigianali del marchio relativamente alla promozione e produzione della “Zafarana” come prodotto tipico.

Favoriremo l'organizzazione di mostre/fiere di prodotti tipici locali e artigianali al fine di promuovere le attività presenti sul territorio.

Procederemo all'adeguamento strutturale delle aree di Piazza Stella Maris per la realizzazione di punti espositivi/commerciali e di pubblico esercizio.

SERVIZI TELEMATICI, INFORMATIVI E SICUREZZA

Nell'ottica che la P.A. dovrà adeguarsi ai tempi e alle esigenze di una società sempre più informatizzata e sicura, ci attiveremo per introdurre o migliorare le seguenti misure:

- realizzazione di uno spazio tecnologico “Atelier creativo comunale”, inteso come luogo d'incontro e sperimentazione per avviare i cittadini all'uso delle nuove tecnologie.
- Potenziamento e promozione del territorio attraverso i principali Social network, come Facebook ed altri, che favoriranno l'informazione istituzionale, l'immagine e la comunicazione del nostro Comune, promuovendo ogni forma di manifestazione e attività attraverso internet.
- Potenziamento dell'App “Municipium”, per smartphone e dispositivi mobili, al fine di favorire le informazioni turistiche e le comunicazioni tra cittadini ed enti (segnalazione di problemi, eGovernment ed altro).
- Realizzazione del Sistema di Video Sorveglianza nelle zone Marina e del Centro Storico, ampliando quella in corso di esecuzione sul lungomare e p.za Stella Maris;
- potenziamento dell'organico della Polizia Municipale con nuovi concorsi, per assunzioni di personale sia a tempo indeterminato che determinato.
- Istituzione dell'associazione di Polizia Locale, formata da volontari ai fini di collaborare con la locale Polizia Municipale.

- installazione sulle arterie dove è maggiore la propensione degli automobilisti a superare i limiti di velocità (Via F. Orrico e Cavalcavia, per es.), di impianti di “tutor” e “autovelox”.
Continuerà, infine, la collaborazione con l’Associazione Nazionale Carabinieri, al fine di intensificare i controlli sulle zone di maggiore afflusso turistico, come la piazza Stella Maris ed il Lungomare Sirimarco.

Tortora, 2020